Ordenación Episcopal e Inicio del Ministerio como Obispo de Palencia



Mons. Mikel Garciandía Goñi

Santa Iglesia Catedral
Palencia
20 de enero de 2024

diócesis Palencia

Ordenación Episcopal e Inicio del Ministerio como Obispo de Palencia de

Mons. Mikel Garciandía Goñi

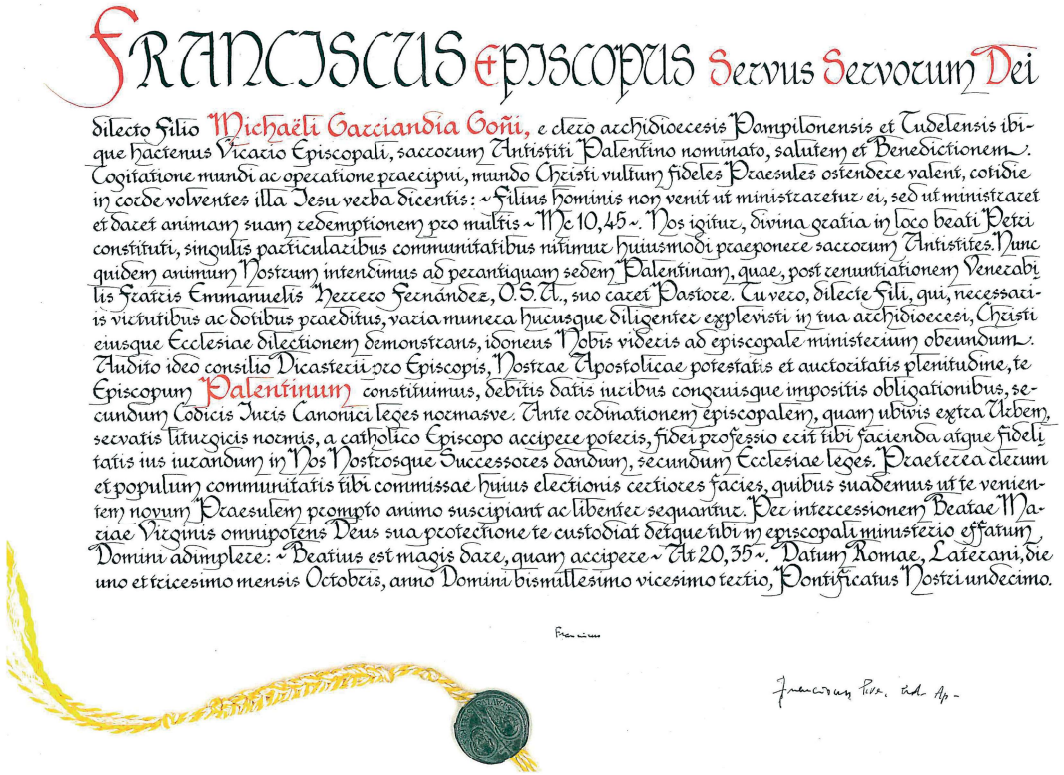

FRANCISCUS EPISCOPUS Servus Servorum Dei

dilecto Filio Michaëli Garciandia Goñi, e clero archidioecesis Pampilonensis et Tudelensis ibique hactenus Vicario Episcopali, sacrorum Antistiti Palentino nominato, salutem et Benedictionem. Cogitatione mundi ac operatione praecipui, mundo Christi vultum fideles Praesules ostendere valent, cotidie in corde volventes illa Iesu verba dicentis: ~Filius hominis non venit ut ministraretur ei, sed ut ministraret et daret animam suam redemptionem pro multis ~Mc 10,45~. Nos igitur, divina gratia in loco beati Petri constituti, singulis particularibus communitatibus nitimur huiusmodi praeponere sacrorum Antistites. Nunc quidem animum Nostrum intendimus ad perantiquam sedem Palentinam, quae, post renuntiationem Venerabilis Fratris Emmanuelis Herrero Fernández, O.S.A., suo caret Pastore. Tu vero, dilecte Fili, qui, necessariis virtutibus ac dotibus praeditus, varia munera hucusque diligenter explevisti in tua archidioecesi, Christi eiusque Ecclesiae dilectionem demonstrans, idoneus Nobis videris ad episcopale ministerium obeundum. Audito ideo consilio Dicasterii pro Episcopis, Nostrae Apostolicae potestatis et auctoritatis plenitudine, te Episcopum Palentinum constituimus, debitis datis iuribus congruisque impositis obligationibus, secundum Codicis Iuris Canonici leges normasve. Ante ordinationem episcopalem, quam ubivis extra Urbem, servatis liturgicis normis, a catholico Episcopo accipere poteris, fidei professio erit tibi facienda atque fidelitatis ius iurandum in Nos Nostrosque Successores dandum, secundum Ecclesiae leges. Praeterea clerum et populum communitatis tibi commissae huius electionis certiores facies, quibus suademus ut te venientem novum Praesulem prompto animo suscipiant ac libenter sequantur. Per intercessionem Beatae Mariae Virginis omnipotens Deus sua protectione te custodiat detque tibi in episcopali ministerio effatum Domini adimplere: ~Beatius est magis dare, quam accipere ~At 20,35~. Datum Romae, Laterani, die uno et tricesimo mensis Octobris, anno Domini bismillesimo vicesimo tertio, Pontificatus Nostri undecimo.

Franciscus

Franciscus Pp. Ind. Ap.

Santa Iglesia Catedral
Palencia - 20 de enero de 2024



Iglesia parroquial de San Miguel
Palencia
Arciprestazgo de Palencia

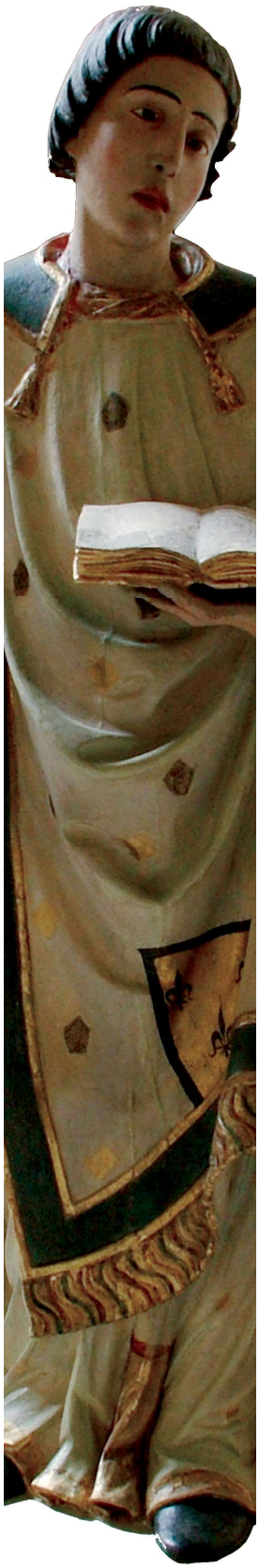

La Diócesis de Palencia

Los orígenes del cristianismo en el territorio de la antigua diócesis de Palencia son todavía confusos. Como la mayoría de los obispados hispanos se intentó atribuir su fundación al apóstol Santiago. En nuestro caso, San Néstor, varón apostólico. Sabemos que a mediados del siglo III existía ya una importante comunidad cristiana en torno a León y Astorga.

Hace unos años, en unas excavaciones en la calle Felipe Prieto, apareció un fragmento de vidrio plano, de color blanco verdoso, decorado con un Crismón y superpuestas entre las aspas el *alfa* y la *omega,* y unas estrellas de 6 y 8 puntas que circundan el tema central. Posiblemente es una patena litúrgica datada entre el siglo IV y V.

Palencia, habitada por los vacceos, después de algunas victorias contra los romanos, quedó sujeta a su dominio durante cinco siglos. Fue saqueada y destruida hacia el año 456 por el rey godo Teodorico. Se reedificó y brilló durante la monarquía visigoda con los obispos Murila, Conancio, Ascario, Concordio y Baroaldo, que suscribieron las actas de once Concilios de Toledo entre los años 589 y 693.

La invasión de los árabes volvió a saquearla y destruirla. Así continuó durante tres siglos con obispos en el exilio. Su definitiva restauración tuvo lugar en el siglo XI (1033-1035) por Sancho III el Mayor, rey de Navarra y Vermudo III de León, una vez finalizadas las razias andalusíes y

en medio de las luchas fronterizas entre León y Castilla. La proyección más allá de los Pirineos del Rey Sancho III, explica que trajese de Pamier las reliquias del mártir san Antolín, venerado allí desde el siglo VIII. A partir de 1035 se sucedieron una serie ininterrumpida de 96 Obispos.

Los límites geográficos establecidos por Sancho III el Mayor para la diócesis de Palencia en 1034, estaban señalados por el río Cea hasta el Duero, y desde el Pisuerga hasta Peñafiel y Portillo.

Tello Téllez de Meneses (Meneses de Campos 1170 - Jaén, 1246) fue obispo de Palencia desde 1208 hasta su muerte. En 1208 fundó el *Estudio General de Palencia*, a instancias y con el apoyo del rey Alfonso VIII de Castilla. Consta que participó en la batalla de Las Navas de Tolosa. Fue protector del Beato Pedro González Telmo, a quien invitó a estudiar en la universidad.

Al erigirse en 1595 la diócesis de Valladolid, se desmembraron de la de Palencia los arciprestazgos de Portillo, Simancas y Tordesillas. El último gran cambio de límites tuvo lugar en 1955, al hacer coincidir los límites eclesiásticos con los provinciales.

De 1065 a 1403 se celebraron en Palencia 17 concilios nacionales.

La diócesis palentina es tierra de santos y beatos, por nacimiento o por una vinculación especial con ella. Podemos destacar:

- El mártir San Antolín, patrono de la diócesis.
- El obispo Santo Toribio, segundo patrono de la diócesis. En torno al año 527, predicó en Palencia contra la herejía Priscilianista.

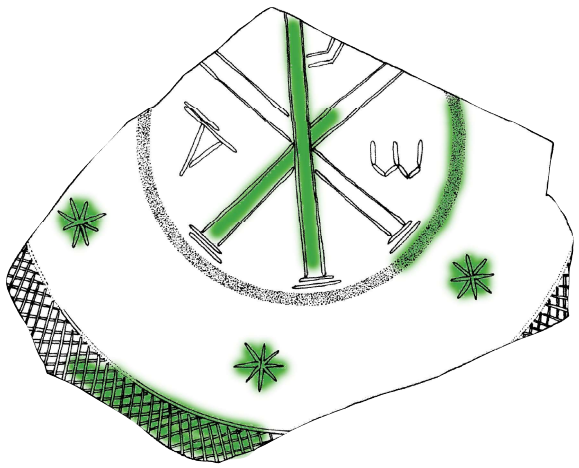

Fragmento de vidrio, con crismón
Siglos IV-V
Museo de Palencia

- San Pedro de Osma (Bourges, Francia, 1040 - Palencia, 2-VIII-1109) fue monje cluniacense, obispo de Osma y fundador de la ciudad de El Burgo de Osma. Por él la ciudad de Bourges y la de Palencia están hermanadas.
- San Julián de Cuenca (Burgos, 1128 - Cuenca, 1208) hijo de mozárabes toledanos, estudió en la Universidad de Palencia y más tarde fue profesor hasta 1198 que le nombraron segundo obispo de Cuenca.
- Santo Domingo de Guzmán que desde los catorce a los veintiocho (1184-1198) vivió en Palencia seis cursos, estudiando Artes (Humanidades superiores y Filosofía); cuatro, Teología; y otros cuatro como profesor del Estudio General de Palencia.
- San Zoilo, mártir cordobés, bajo la persecución de Diocleciano (siglo IV) En el siglo XI, el conde de Carrión, Gómez Díaz, trasladó los restos del mártir desde Córdoba hasta el monasterio benedictino de San Juan Bautista en Carrión de los Condes, que desde entonces se llama de San Zoilo.
- San Pedro Regalado (Valladolid, 1390 - La Aguilera, 30-III- 1456, entonces Diócesis de Palencia). Es patrono de la ciudad y de la Archidiócesis de Valladolid.
- San Francisco Fernández Capillas OP, (Baquerín de Campos, 15-VIII-1607 - Fuan, 15-I-1648) Murió degollado. Es el protomártir de China.
- San Rafael Arnáiz, oblato trapense, (Burgos, 9-IV-1911 - San Isidro de Dueñas, 26-IV-1938) Ha sido definido como uno de los más grandes místicos del siglo XX.
- San Manuel González, (Sevilla, 25-II-1877 - Madrid, 4-I-1940) Obispo de Palencia entre 1935 y 1940.

Entre los beatos celebramos:

- Pedro González Telmo, vulgo San Telmo. (Frómista, 9-III-1190 - Santiago de Compostela, 15-IV-1246). Canónigo y Deán de la Catedral de Palencia y después ilustre dominico. Patrono de los marineros y de la Diócesis de Tuy-Vigo.

- Fray Pedro de Dueñas, franciscano y mártir en la Granada nazarí (19-V-1397 a la edad de 20 años).
- Francisco de Jesús, agustino recoleto OAR, mártir del Japón, nació en 1590 en Villamediana. Tras nueve meses de cárcel, sufren martirio quemado vivo en la Colina de los Mártires de Nagasaki el día 3 de septiembre de 1632.
- Anselmo Polanco OSA, Obispo mártir de Teruel, (Buenavista de Valdavia, 6-IV-1881 - Pont de Molins, Gerona, 7-II-1939) y los mártires palentinos de la persecución religiosa en España durante el siglo XX.
- Mariano de la Mata Aparicio OSA, (Barrio de la Puebla de Valdabia 31-XIII-1905 - Brasil, 5-IV-1983) fue clérigo agustino y misionero en Brasil. Fue conocido como el *"mensajero de la caridad"*. Sus restos reposan en la Iglesia de San Agustín de São Paulo.

En la larga historia de nuestra Diócesis, **Mons. Mikel Garciandía Goñi** ocupa el lugar 102 en la línea de sucesión del Episcopologio palentino.

Los últimos prelados que han ocupado la Sede palentina son: **Mons. Nicolás Castellanos Franco, OSA** (1978-1991), **Mons. Ricardo Blázquez Pérez** (1992-1995), **Mons. Rafael Palmero Ramos** (1995-2006), **Mons. Jose Ignacio Munilla Aguirre** (2006-2009), **Mons. Esteban Escudero Torres** (2010-2015) y **Mons. Manuel Herrero Fernández, OSA** (2016-2024).

Consagrantes

Consagrante principal: **S.E.R. Mons. Bernardito Cleopas Auza**. Nuncio Apostólico de Su Santidad en España.

Co consagrantes: **Mons. Mario Iceta Gavicagogeascoa**, Arzobispo de Burgos y **Mons. Francisco Pérez González**, Administrador apostólico de Pamplona y Tudela.

Acompañantes

D. Alfonso Garciandía Goñi, párroco en el valle del Baztán.
D. Jesús Rodríguez Torrente, Auditor de la Rota Española.



Iglesia de San Miguel de Tours. Frómista. Arciprestazgo del Camino de Santiago



Monseñor Mikel Garciandía Goñi

Mikel Garciandía Goñi nació el 21 de marzo de 1964 en Etxarri Aranatz (Navarra). Fue ordenado sacerdote en la diócesis de Pamplona y Tudela en 1995.

Es Licenciado en Filosofía y Letras (División de Filosofía y Ciencias de la Educación - Sección: Filosofía) por la Universidad de Navarra (1987); Licenciado en Teología Fundamental por la Pontificia Universidad Gregoriana (1998); y doctor en Teología por la Universidad Gregoriana de Roma (2003).

Su ministerio sacerdotal lo ha desarrollado en la diócesis de Pamplona y Tudela, donde actualmente desempeña los cargos de director de la casa de Espiritualidad de Santa María de Zamartze, desde 2005; capellán ministro del Santuario de San Miguel de excelsis en el Monte Aralar, desde 2009; vi-

cario episcopal del Mendialde en la diócesis de Pamplona y Tudela, desde 2010; párroco in solidum en la zona de la UAP Aralar, desde 2019; y director del Instituto Superior de Ciencias Religiosas (ISCR) San Francisco Javier, desde 2022, donde también es profesor desde 1998. También es docente en el Centro Superior de Estudios Teológicos «San Miguel Arcángel» de Pamplona, desde 1999.

También en el campo de la docencia fue profesor, antes de su ordenación sacerdotal, en el Colegio "Torreanaz" en Anaz-Solares (Cantabria) (1987-1991). Ya como sacerdote, ha impartido clases en la Escuela Diocesana de Teología Pastoral (2010-2023) y ha sido profesor en la Universidad Pública de Navarra (1995-1996) y en la Facultad de Teología de Deusto para obtención de la DECA (2007).

El 31 de octubre de 2023 es nombrado Obispo de Palencia por el Papa Francisco y hoy, 20 de enero de 2024, es ordenado Obispo e inicia su Ministerio Episcopal en la Sede palentina.

Escudo episcopal

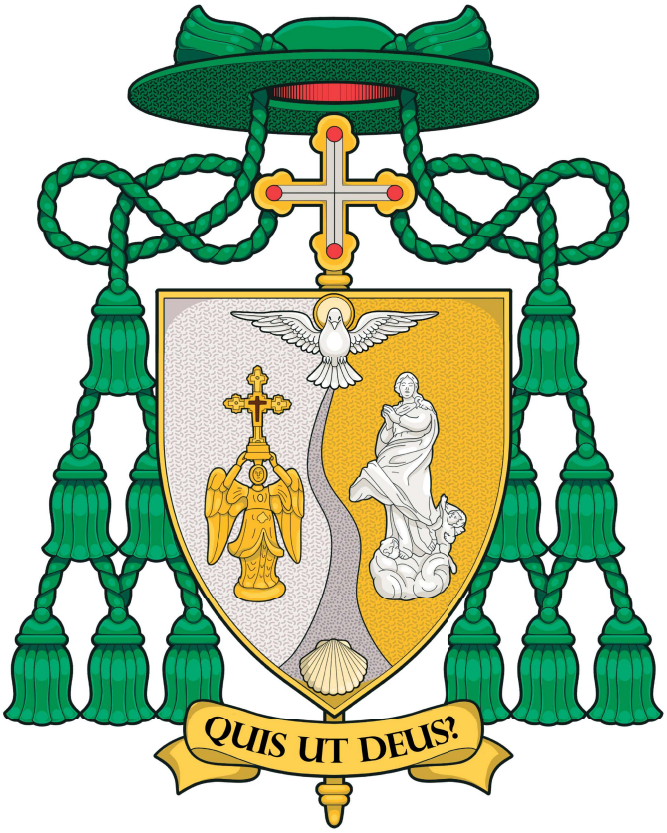

ESCUDO

- **Capelo** con doce **borlas**, en verde, como corresponde a los obispos. *«Recibe la mitra, brille en ti el resplandor de la santidad, para que cuando aparezca el Príncipe de los pastores, merezcas recibir la corona de gloria que no se marchita»* (Ritual de Ordenación).
- **Báculo** del Buen Pastor, con una cruz, como corresponde a los obispos. *«Recibe el báculo, signo del ministerio pastoral, y cuida de todo el rebaño que el Espíritu Santo te ha encargado guardar como pastor de la Iglesia de Dios»* (Ritual de Ordenación).



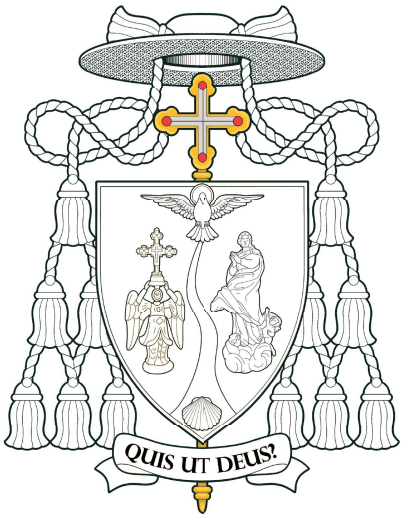

LEMA

Quis ut Deus, es una frase en latín que significa **"¿Quién como Dios?"** y es la traducción literal del nombre hebreo Miguel (מִיכָאֵל, Mija-El).

La frase suele aparecer en la iconografía religiosa, al representar a san Miguel Arcángel derrotando al diablo (en forma de serpiente o dragón) y enarbolando la divisa como una especie de llamada al orden celestial.

Además de hacer referencia al nombre del arcangel, la expresión *Quis ut Deus* se considera también una confesión de fe... una pregunta retórica que es, esencialmente, una declaración de adhesión a Dios.

- Parte central:

A la derecha, sobre fondo dorado, la imagen de la **Inmaculada Concepción**, en su versión de "*Madre ven*", que recorrió España en plena pandemia, y abrió el Camino de la Calzada en Navarra.

A la izquierda, la **cruz de San Miguel**, imagen venerada en el Santuario de San Miguel *de excelsis*, en el Monte Aralar. La cruz original contiene fragmentos del *Lignum Crucis*.

En la parte superior, el **Espíritu Santo** de quien parte un camino que atraviesa todo el escudo y se va ensanchando para dar cabida a la **concha de los peregrinos**, en alusión al Camino de Santiago que atraviesa las diócesis de Pamplona y Palencia.

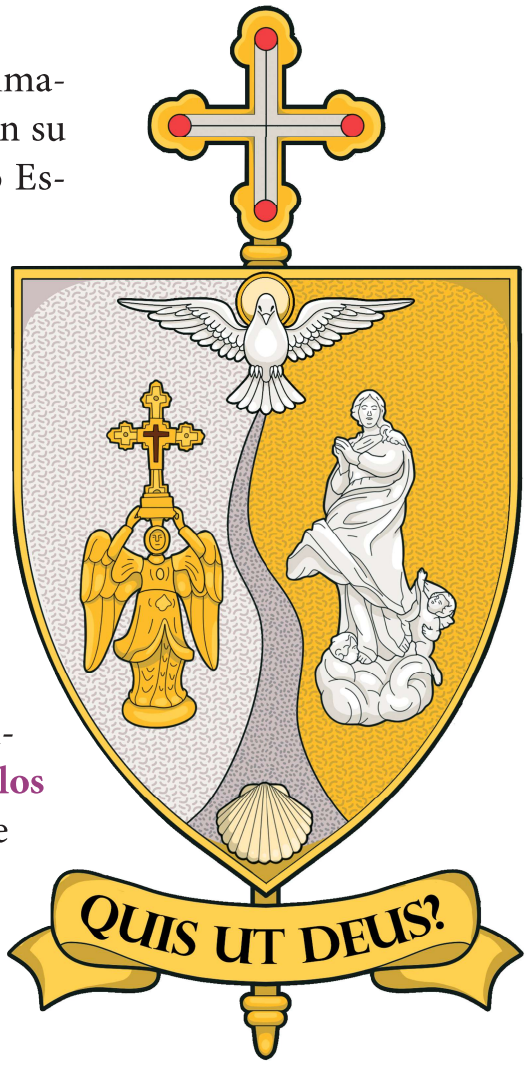





Basílica visigótica de San Juan de Baños. Baños de Cerrato. Arciprestazgo del Cerrato

Celebración litúrgica



Ritos Iniciales

• Canto procesional de entrada: *"Pueblo de Reyes"*

Lucien Deiss

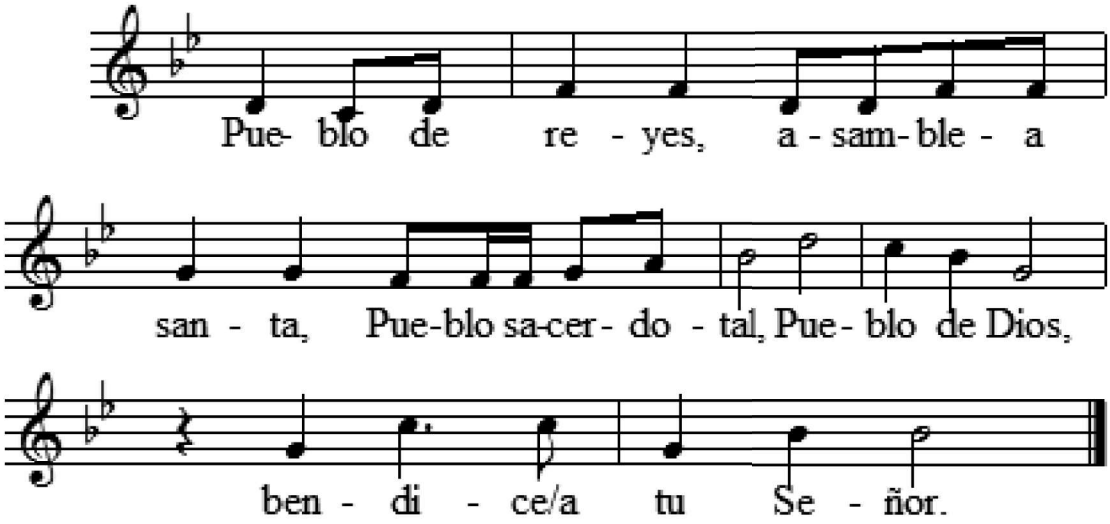

1. Te cantamos, oh Hijo amado del Padre,
   te alabamos, eterna Palabra, salida de Dios.
   Te cantamos, oh Hijo de la Virgen María.
   Te alabamos, oh Cristo nuestro hermano, nuestro Salvador.

2. Te cantamos a ti, esplendor de la gloria,
   te alabamos, Estrella radiante que anuncia el día.
   Te cantamos, oh Luz que iluminas nuestras sombras,
   te alabamos, Antorcha de la nueva Jerusalén.

3. Te cantamos, Mesías que anunciaron los profetas,
   te alabamos, oh Hijo de Abraham e Hijo de David.
   Te cantamos, Mesías esperado por los pobres,
   te alabamos, oh Cristo nuestro Rey de humilde corazón.

4. Te cantamos mediador entre Dios y los hombres,
te alabamos, oh Ruta viviente del cielo.
Te cantamos, Sacerdote de la Nueva Alianza,
te alabamos, tú eres nuestra paz por la sangre de la cruz.

5. Te cantamos, Cordero de la Pascua eterna,
te alabamos, oh Víctima que borras nuestros pecados.
Te cantamos, oh Templo de la Nueva Alianza,
te alabamos, oh Piedra Angular y Roca de Israel.

6. Te cantamos, Pastor que nos conduces al reino,
te alabamos, reúne a tus ovejas en un redil.
Te cantamos, oh Cristo, manantial de la gracia,
te alabamos, oh Fuente de agua viva, que apaga nuestra sed.

7. Te cantamos, oh Viña plantada por el Padre,
te alabamos, oh Viña fecunda, nosotros tus sarmientos.
Te cantamos, oh Cristo, maná verdadero,
te alabamos, oh Pan de la vida que el Padre nos da.

8. Te cantamos, Imagen de Dios invisible,
te alabamos, oh Rey de justicia y Rey de paz.
Te cantamos, Primicias de aquellos que duermen,
te alabamos a ti el viviente, principio y fin.

Obispo ordenante principal

En el nombre del Padre, y del Hijo, y del Espíritu Santo.

Todos:

Amén.

Obispo ordenante principal

La paz esté con vosotros.

Todos:

Y con tu espíritu.

Saludo del Administrador Apostólico
Mons. Manuel Herrero Fernández, OSA

Acto Penitencial

Obispo ordenante principal

Hermanos: Para celebrar dignamente estos sagrados misterios, reconozcamos nuestros pecados.

Todos:

Yo confieso...

Obispo ordenante principal

Señor, ten misericordia de nosotros.

Todos:

Porque hemos pecado contra ti.

Obispo ordenante principal

Muéstranos, Señor, tu misericordia.

Todos:

Y danos tu salvación.

Obispo ordenante principal

Dios todopoderoso tenga misericordia de nosotros,
perdone nuestros pecados y nos lleve a la vida eterna.

Todos:

Amén.

- ***"Kyrie para voces graves".***

• Gloria de la Misa: *"Reunidos en su nombre"*

Francisco Palazón

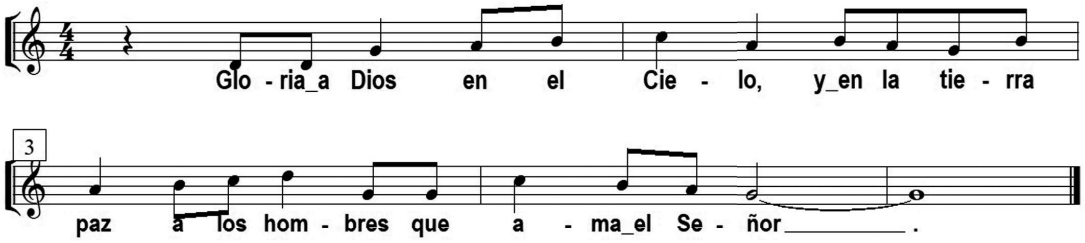

Oración colecta

Oremos

Oh Dios, que por pura generosidad de tu gracia has querido poner hoy al frente de tu Iglesia de Palencia a su siervo el presbítero Mikel,

concédele ejercer dignamente el ministerio episcopal y guiar con la palabra y el ejemplo, bajo tu amparo, la grey que le has confiado.

Por nuestro Señor Jesucristo tu Hijo, que vive y reina contigo en la unidad del Espíritu Santo y es Dios por los siglos de los siglos.

Todos:

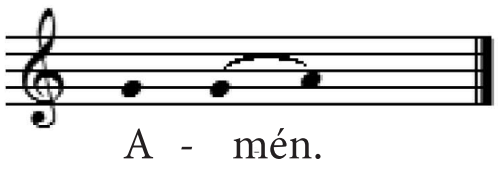



Iglesia parroquial de El Salvador. San Salvador de Cantamuda. Arciprestazo de El Brezo

Liturgia de la Palabra

PRIMERA LECTURA

Lectura de la profecía de Jonás **3, 1-5. 10**

El Señor dirigió la palabra a Jonás: —Ponte en marcha y ve a la gran ciudad de Nínive; allí les anunciarás el mensaje que yo te comunicaré. Jonás se puso en marcha hacia Nínive, siguiendo la orden del Señor. Nínive era una ciudad inmensa; hacían falta tres días para recorrerla. Jonás empezó a recorrer la ciudad el primer día, proclamando: «Dentro de cuarenta días, Nínive será arrasada». Los ninivitas creyeron en Dios, proclamaron un ayuno y se vistieron con rudo sayal, desde el más importante al menor. Vio Dios su comportamiento, cómo habían abandonado el mal camino, y se arrepintió de la desgracia que había determinado enviarles. Así que no la ejecutó.

Palabra de Dios.

Todos:

Te alabamos, Señor.

Salmo responsorial

Salmo 99, 4-5ab. 6-7bc. 8-9 (R/.: 4a)

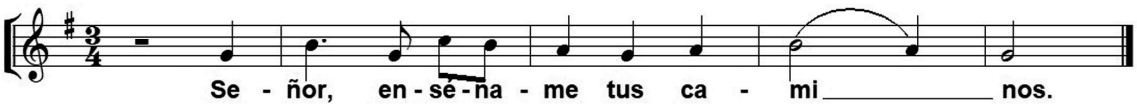

Señor, enséñame tus caminos,
instrúyeme en tus sendas:
haz que camine con lealtad
enséñame, porque tú eres mi Dios y Salvador. R/.

Recuerda, Señor,
que tu ternura y tu misericordia son eternas;
acuérdate de mí con misericordia,
por tu bondad, Señor. R/.

El Señor es bueno y es recto,
y enseña el camino a los pecadores;
hace caminar a los humildes con rectitud,
enseña su camino a los humildes. R/.

SEGUNDA LECTURA

Lectura de la primera carta del apóstol san Pablo a los Corintios 7, 29-31

Digo esto, hermanos, que el momento es apremiante. Queda como solución que los que tienen mujer vivan como si no la tuvieran; los que lloran, como si no lloraran; los que están alegres, como si no se alegraran; los que compran, como si no poseyeran; los que negocian en el mundo, como si no disfrutaran de él: porque la representación de este mundo se termina.

Palabra de Dios.

Todos:

Te alabamos, Señor.

Aleluya

● ***"Aleluya".*** G.F. Haendel

EVANGELIO

+ Lectura del santo evangelio según san Marcos **1, 14-20**

Después de que Juan fue entregado, Jesús se marchó a Galilea a proclamar el Evangelio de Dios; decía: «Se ha cumplido el tiempo y está cerca el reino de Dios. Convertíos y creed en el Evangelio».

Pasando junto al mar de Galilea, vio a Simón y a Andrés, el hermano de Simón, echando las redes en el mar, pues eran pescadores. Jesús les dijo: «Venid en pos de mí y os haré pescadores de hombres».

Inmediatamente dejaron las redes y lo siguieron. Un poco más adelante vio a Santiago, el de Zebedeo, y a su hermano Juan, que estaban en la barca repasando las redes.

A continuación, los llamó, dejaron a su padre Zebedeo en la barca con los jornaleros y se marcharon en pos de él.

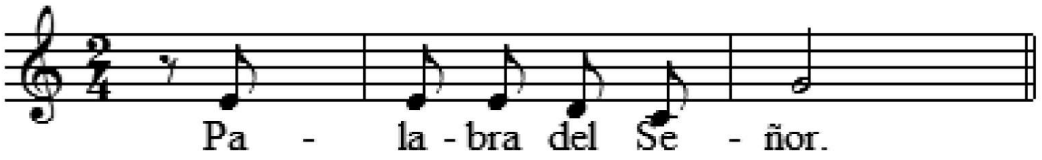

Todos:

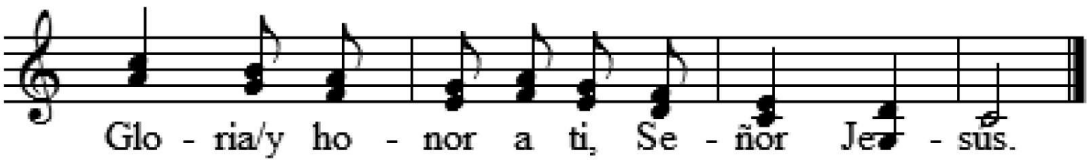

Aleluya

● ***"Aleluya".*** G.F. Haendel



Iglesia parroquial de San Juan Bautista. Moarves de Ojeda. Arciprestazo de Pisuerga Norte

Liturgia del Sacramento del Orden

Comienza la Ordenación del nuevo obispo Mikel, estando todos de pie. Ninguna liturgia es posible sin la presencia del Espíritu Santo. Su presencia y acción se requieren para la vida de los miembros del Cuerpo de Cristo.

Invocación al Espíritu Santo

Veni Creator

Todos:

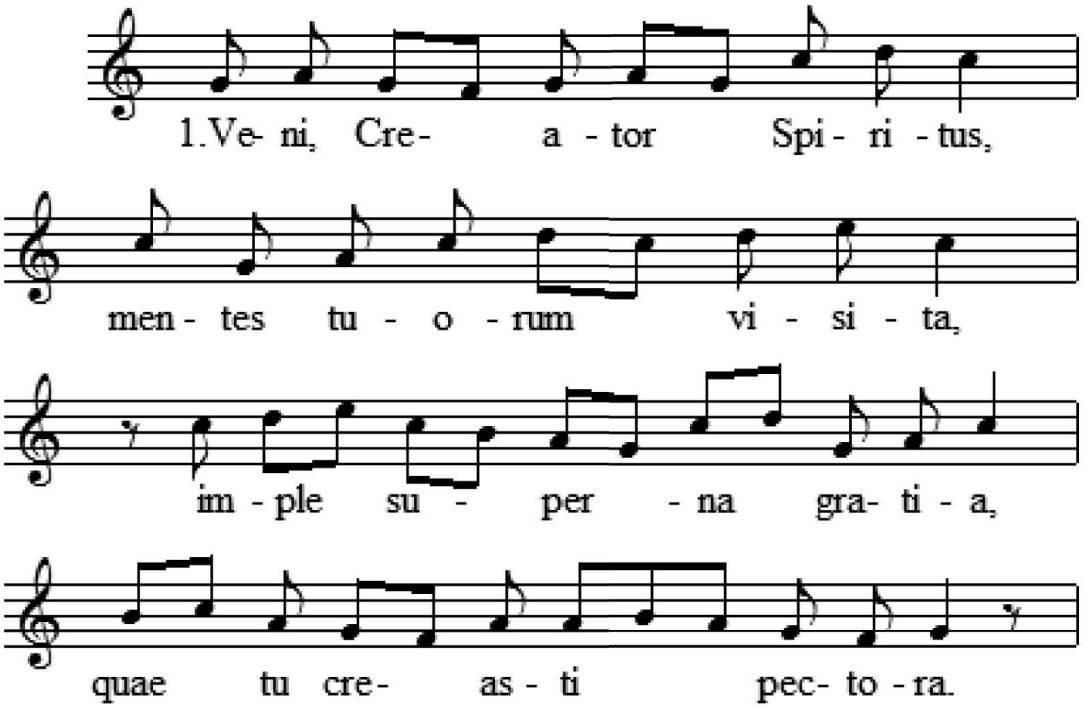

Ven Espíritu Creador; visita las almas de tus fieles.
Llena de la divina gracia los corazones que tú mismo has creado.

Coro:

2. Qui diceris Paraclitus, Altissimi donum Dei, fons.
vivus, ignis, caritas, et spiritalis unctio.

Tú llamado Paráclito, don de Dios altísimo,
fuente viva, fuego, caridad y unción espiritual.

Todos:

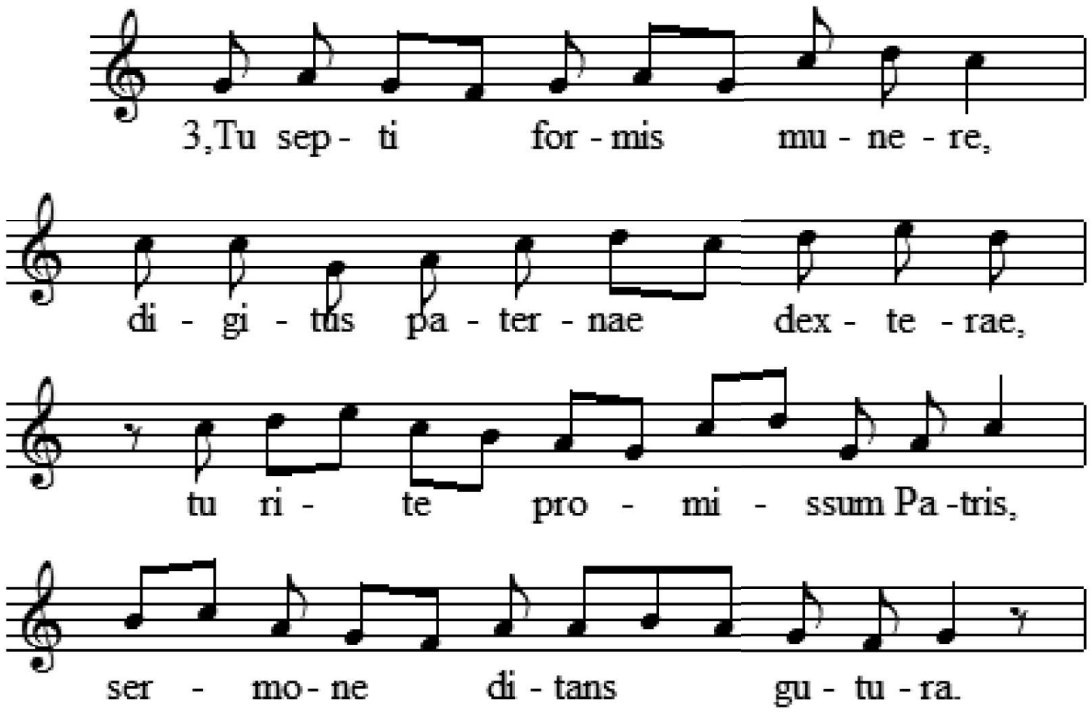

Tú derramas sobre nosotros los siete dones; tú el dedo de la mano de Dios, tú el prometido del Padre, pones en nuestros labios los tesoros de tu palabra.

Coro:

4. Accende lumen sensibus, infunde amorem
cordibus, infirma nostri corporis, virtute firmans perpeti.

Enciende con tu luz nuestros sentidos, infunde tu amor en nuestros corazones y con tu perpetuo auxilio, fortalece nuestra frágil carne.

Todos:

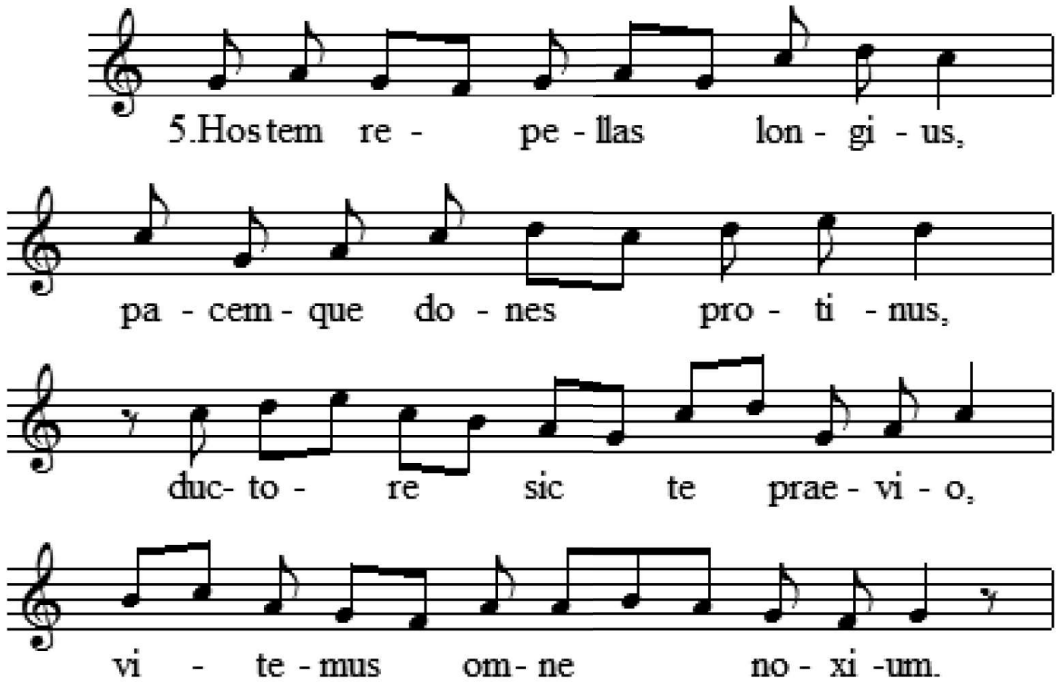

Aleja de nosotros al enemigo, daos pronto tu paz,
siendo tú mismo nuestro guía evitaremos todo lo que es nocivo.

Coro:

6. Per te sciamus da Patrem noscamus atque Filium;
te utriusque Spiritum credamus omni tempore.

Por ti conozcamos al Padre, y también al Hijo, y
que en ti, que eres el Espíritu de ambos, creamos en todo tiempo.

Todos:

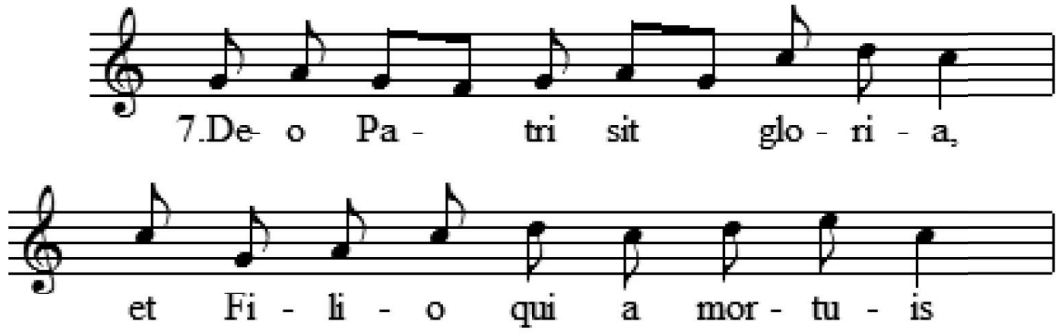

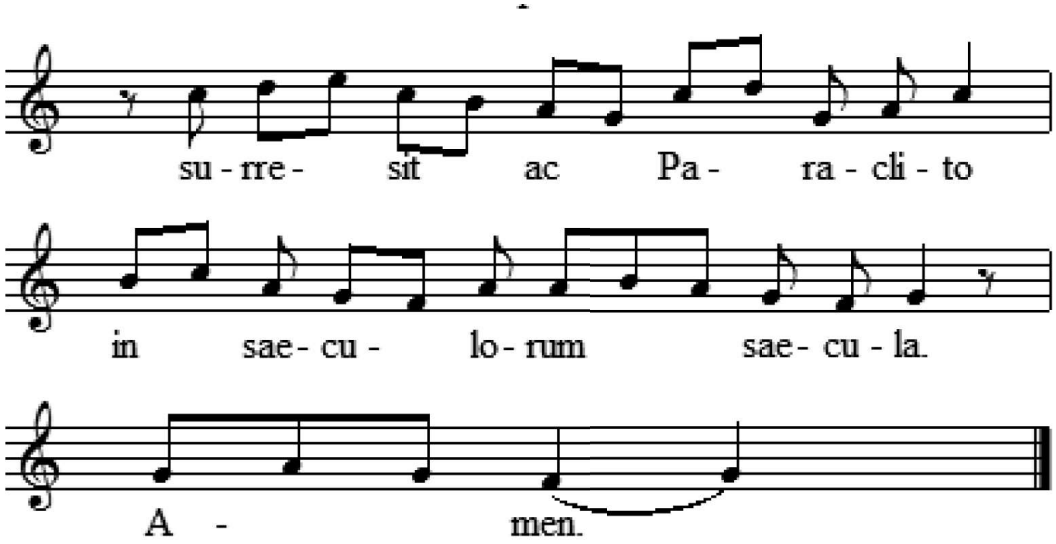

Gloria a Dios Padre, y al Hijo que resucitó de entre los muertos, y al Espíritu Consolador, por los siglos de los siglos. Amén.

Presentación del elegido y lectura del mandato apostólico

Junto a los presbíteros acompañantes, el elegido se acerca hasta el Obispo ordenante principal. La Iglesia de Palencia, por medio de uno de sus presbíteros, pide al Nuncio de su Santidad que ordene al elegido.

Reverendísimo Padre, la Iglesia de Palencia pide que ordenes Obispo al presbítero Mikel Garciandía Goñi.

Obispo ordenante principal le pregunta:
¿Tenéis el mandato apostólico?

Y él responde:
Lo tenemos.

Obispo ordenante principal:
Léase.

Se sientan todos. La Secretaria-Canciller de la Diócesis muestra el mandato apostólico al Colegio de Consultores y hace lectura del mismo. Al terminar la lectura, todos los congregados damos nuestro asentimiento a la elección del obispo, cantando:

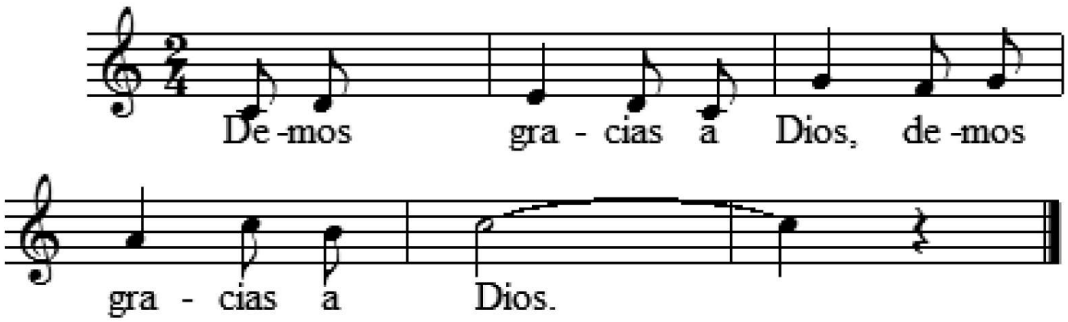

Homilía

Breve silencio para la reflexión personal.

Promesa del elegido

El elegido manifiesta la voluntad de ejercer su ministerio según los deseos de Cristo y de su Iglesia, en comunión con el orden de los obispos bajo la autoridad del sucesor de San Pedro Apóstol:

La antigua regla de los Santos Padres establece que quien ha sido elegido para el Orden episcopal sea previamente examinado ante el pueblo, sobre su fe y su futuro ministerio. Por lo tanto, querido hermano.

¿Quieres consagrarte hasta la muerte, al ministerio episcopal que hemos heredado de los Apóstoles, y que por la imposición de nuestras manos te va a ser conferido con la gracia del Espíritu Santo?

Electo:

Sí, quiero.

Obispo ordenante principal:

¿Quieres anunciar con fidelidad y constancia el Evangelio de Jesucristo?

Electo:

Sí, quiero.

Obispo ordenante principal:

¿Quieres conservar íntegro y puro el depósito de la fe, tal como fue reci-

bido de los Apóstoles y que la Iglesia ha conservado siempre y en todo lugar?

Electo:

Sí, quiero.

Obispo ordenante principal:

¿Quieres edificar la Iglesia, Cuerpo de Cristo, y permanecer en su unidad con el Orden de los Obispos, bajo la autoridad del sucesor de Pedro?

Electo:

Sí, quiero.

Obispo ordenante principal:

¿Quieres obedecer fielmente al sucesor de Pedro?

Electo:

Sí, quiero.

Obispo ordenante principal:

¿Quieres cuidar del Pueblo santo de Dios y dirigirlo por el camino de la salvación, con amor de padre, ayudado por tus presbíteros y diáconos?

Electo:

Sí quiero.

Obispo ordenante principal:

¿Quieres ser siempre bondadoso y comprensivo con los pobres, con los inmigrantes y con todos los necesitados?

Electo:

Sí, quiero serlo.

Obispo ordenante principal:

¿Quieres, como buen pastor, buscar siempre a las ovejas dispersas y conducirlas al aprisco del Señor?

Electo:

Sí, quiero.

Obispo ordenante principal:

¿Quieres orar continuamente a Dios Padre todopoderoso en favor del pueblo santo, y ejercer de manera irreprochable las funciones del sumo sacerdocio?

Electo:

Sí quiero, con la gracia de Dios.

Obispo ordenante principal:

Que Dios mismo lleve a término esta obra buena que en ti ha comenzado.

Súplica litánica

La Iglesia peregrina de la tierra convoca también a la Iglesia triunfante del cielo para, juntos, implorar la gracia de Dios en favor del que va a ser el nuevo pastor.

Todos de pie. Los Obispos dejan la mitra y todos se ponen de pie. El Obispo ordenante principal, de pie, con las manos juntas y de cara al pueblo, hace la invitación.

Obispo ordenante principal:

Oremos, hermanos, para que, en bien de la santa Iglesia, el Dios de todo poder y bondad derrame sobre este elegido la abundancia de su gracia.

El elegido se postra en tierra y se cantan las letanías.

LETANÍAS DE LOS SANTOS

Señor, ten piedad.
Cristo, ten piedad.
Señor, ten piedad

Santa María, Madre de Dios, ruega por nosotros.

San Miguel, San Gabriel, San Rafael
santos ángeles de Dios, *rogad por nosotros.*

San Juan Bautista, San José, *rogad por nosotros.*

Santos Pedro y Pablo, San Andrés, San Juan, *rogad por nosotros.*

Santo Tomás, Santiago y San Felipe, *rogad por nosotros.*

San Bartolomé, Santiago y San Mateo, *rogad por nosotros.*

San Simón, San Tadeo y San Matías, *rogad por nosotros.*

Santa María Magdalena, *ruega por nosotros.*

San Marcos Evangelista, *ruega por nosotros.*

San Joaquín y Santa Ana, *rogad por nosotros.*

San Esteban, San Lorenzo,
San Ignacio de Antioquía, *rogad por nosotros.*

San Antolín, *ruega por nosotros.*

Santo Toribio, San Zoilo,
San Francisco Fernández de Capillas, *rogad por nosotros.*

Santa Inés, Santa Cecilia,
Santas Perpetua y Felicidad, *rogad por nosotros.*

San Gregorio, San Atanasio, *rogad por nosotros.*

Santa Mónica, San Agustín, *rogad por nosotros.*

San Basilio, San Ambrosio, San Benito, *rogad por nosotros.*

San Juan Crisóstomo, Santo Tomás de Villanueva, *rogad por nosotros.*

Santos Francisco y Domingo, *rogad por nosotros.*

Santos Fermín y Francisco Javier, *rogad por nosotros.*

San Juan de Ávila, San Juan María Vianney, *rogad por nosotros.*

San Saturnino, San Michel de Garikoitz, *rogad por nosotros.*

Santa Teresa de Jesús, Santa Catalina de Siena,
Santa Teresa del Niño Jesús, *rogad por nosotros.*

San Rafael Arnáiz, San Manuel González *rogad por nosotros.*

San Juan XXIII, San Pablo VI,
San Juan Pablo II, *rogad por nosotros.*

Beatos Pedro González, Anselmo Polanco
y todos los mártires y beatos de Palencia, *rogad por nosotros.*

Muéstrate propicio, *líbranos, Señor.*
De todo mal de todo pecado, *líbranos, Señor.*
De la muerte eterna, *líbranos, Señor.*
Por tu encarnación, por tu muerte y resurrección, *líbranos, Señor.*
Por el envío del Espíritu Santo, *líbranos, Señor.*

Nosotros que somos pecadores, *te rogamos, óyenos.*
Para que gobiernes y conserves a tu santa Iglesia, *te rogamos, óyenos.*
Para que asistas al Papa y a todos los miembros
del clero en tu servicio santo, *te rogamos, óyenos.*
Para que bendigas a este elegido, *te rogamos, óyenos.*
Para que bendigas y santifiques a este elegido, *te rogamos, óyenos.*
Para que bendigas, santifiques
y consagres a este elegido, *te rogamos, óyenos.*
Para que concedas paz y concordia
a todos los pueblos de la tierra, *te rogamos, óyenos.*

Para que tengas misericordia
de todos los que sufren, *te rogamos, óyenos.*

Para que nos fortalezcas
y asistas en tu servicio santo, *te rogamos, óyenos.*

Jesús, Hijo de Dios vivo, *te rogamos, óyenos.*

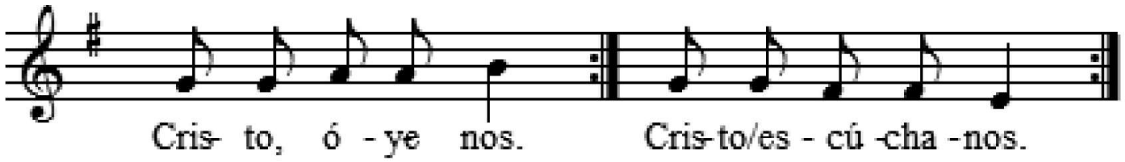

Obispo ordenante principal:

Escucha, Señor, nuestra oración,
para que al derramar sobre este siervo tuyo
la plenitud de la gracia sacerdotal,
descienda sobre él la fuerza de tu bendición,
Por Jesucristo, nuestro Señor.

Todos:

Amén.

Imposición de manos y Plegria de Ordenación

El Obispo ordenante principal impone las manos sobre la cabeza del elegido. A continuación todos los Obispos ordenantes. Con este gesto y la efusión del Espíritu Santo se transmite en la Iglesia el ministerio apostólico. Es un momento de silencio profundo y oración.

Seguidamente, el Obispo ordenante principal impone el libro de los Evangelios sobre la cabeza del elegido, que simboliza el día de Pentecostés en el que los apóstoles recibieron el Espíritu Santo.

Dios y Padre de nuestro Señor Jesucristo,
Padre de misericordia y Dios de todo consuelo,
que habitas en el cielo
y te fijas en los humildes;
que lo conoces todo antes de que exista.
Tú estableciste normas en tu Iglesia

con tu palabra bienhechora.
Desde el principio tú predestinaste
un linaje justo de Abrahán;
nombraste príncipes y sacerdotes
y no dejaste sin ministros tu Santuario.
Desde el principio del mundo te agrada
ser glorificado por tus elegidos.

Los Obispos ordenantes con las manos juntas y en voz baja se unen al Obispo ordenante principal:

INFUNDE AHORA SOBRE ÉSTE TU ELEGIDO
LA FUERZA QUE DE TI PROCEDE:
EL ESPÍRITU DE GOBIERNO
QUE DISTE A TU AMADO HIJO JESUCRISTO,
Y ÉL, A SU VEZ, COMUNICÓ A LOS SANTOS APÓSTOLES,
QUIENES ESTABLECIERON LA IGLESIA
COMO SANTUARIO TUYO EN CADA LUGAR,
PARA GLORIA Y ALABANZA INCESANTE
DE TU NOMBRE.

Prosigue solamente el Obispo ordenante principal:

Padre santo, tú que conoces los corazones,
concede a este servidor tuyo,
a quien elegiste para el episcopado,
que sea un buen pastor de tu santa grey
y ejercite ante ti el sumo sacerdocio
sirviéndote sin tacha día y noche;
que atraiga tu favor sobre tu pueblo
y ofrezca los dones de tu santa Iglesia;
que por la fuerza del Espíritu,
que recibe como sumo sacerdote
y según tu mandato,
tenga el poder de perdonar pecados;

que distribuya los ministerios
y los oficios según tu voluntad,
y desate todo vínculo conforme al poder
que diste a los Apóstoles;
que por la mansedumbre y la pureza de corazón
te sea grata su vida como sacrificio de suave olor,
por medio de tu Hijo Jesucristo,
por quien recibes la gloria, el poder y el honor,
con el Espíritu, en la santa Iglesia,
ahora y por los siglos de los siglos.

Todos:
Amén.

- ***"Amén".***

Unción con el Santo Crisma

El Santo Crisma simboliza el don del Espíritu Santo, que lo constituye sumo sacerdote, profeta y pastor.

Dios, que te ha hecho partícipe
del sumo sacerdocio de Cristo,
derrame sobre ti el bálsamo de la unción,
y con sus bendiciones te haga abundar en frutos.

Entrega del Evangelio y las insignias episcopales

El Obispo ordenante principal entrega al nuevo Obispo los signos del Ministerio que se le encomienda en la Iglesia. La entrega de los EVANGELIOS es signo de la misión profética que tiene el Obispo de enseñar al pueblo de Dios:

Recibe el Evangelio,
y proclama la palabra de Dios
con deseo de instruir y con toda paciencia.

Como símbolo de su fidelidad a la Iglesia, con la que queda desposado, le pone en

su mano el ANILLO episcopal:

Recibe este anillo, signo de fidelidad,
y permanece fiel a la Iglesia, Esposa santa de Dios.

La MITRA simboliza la función del Obispo de presidir en la caridad al pueblo de Dios y ser modelo de santidad.

Recibe la mitra,
brille en ti el resplandor de la santidad,
para que, cuando aparezca el Príncipe de los pastores,
merezcas recibir la corona de gloria
que no se marchita.

Finalmente el BÁCULO es símbolo del pastoreo que deberá ejercer a imitación de Jesús.

Recibe el báculo,
signo del ministerio pastoral,
y cuida de todo el rebaño
que el Espíritu Santo te ha encargado guardar,
como pastor de la Iglesia de Dios.

Toma de posesión de la Cátedra

Todos se ponen de pie y el Obispo ordenante principal invita al nuevo Obispo a ocupar la Cátedra.

Todo ello es signo del magisterio y potestad del Obispo en la Iglesia palentina. Desde ella presidirá la Eucaristía y ejercerá el oficio de Maestro, alimentando la fe su pueblo

Beso de la paz y signo de comunión

Todos los Obispos se acercan al nuevo Obispo y le acogen en el Colegio Episcopal con el beso fraterno de la paz.

Representantes del Presbiterio, del Cabildo catedralicio, de la Vida Consagrada y de los laicos saludan al nuevo Pastor, como manifestación de la comunión con el obispo en la Iglesia.

Mientras tanto, el coro canta:

- ***"Hallelujah"* de *"El Mesías"*.** G.F. Haendel

Profesión de fe

Creo en Dios, Padre todopoderoso,
Creador del cielo y de la tierra.
Creo en Jesucristo su único Hijo, nuestro Señor,
que fue concebido por obra y gracia del Espíritu Santo,
nació de santa María Virgen,
padeció bajo el poder de Poncio Pilato,
fue crucificado, muerto y sepultado,
descendió a los infiernos, al tercer día resucitó de entre los muertos,
subió a los cielos y está sentado a la derecha de Dios,
Padre todopoderoso.
Desde allí ha de venir a juzgar a vivos y muertos.
Creo en el Espíritu Santo,
la Santa Iglesia católica,
la comunión de los santos, el perdón de los pecados,
la resurección de la carne y la vida eterna.
Amén



Ermita de la Virgen del Valle. Saldaña. Arciprestazgo del Valle

Liturgia Eucarística

Preside el nuevo obispo, D. Mikel.

- ***"Señor, te necesito"*. (L. Mason)**

Oración sobre las ofrendas

Te ofrecemos, Señor,
este sacrificio de alabanza
para que aumentes en mí
el espíritu de servicio
y lleves a término
lo que me has entregado sin méritos propios.
Por Jesucristo, nuestro Señor.

R/. Amén.

Plegaria Eucarística III

V/. El Señor esté con vosotros.
R/. Y con tu espíritu.
V/. Levantemos el corazón.
R/. Lo tenemos levantado hacia el Señor.
V/. Demos gracias al Señor, nuestro Dios.
R/. Es justo y necesario.

En verdad es justo y necesario,
es nuestro deber y salvación
darte gracias siempre y en todo lugar,
Señor, Padre santo, Dios todopoderoso y eterno.

Que constituiste a tu único Hijo
pontífice de la alianza nueva y eterna
por la unción del Espíritu Santo,
y determinaste, en tu designio salvífico,
que hubiese variedad de ministerios en la Iglesia.

Él no solo confiere el honor del sacerdocio real
a todo su pueblo santo,
sino también, con amor de hermano,
elige a hombres de este pueblo,
para que, por la imposición de manos,
participen de su sagrada misión.

Ellos preceden a tu pueblo santo en el amor,
lo alimentan con tu palabra
y lo fortalecen con los sacramentos.

Ellos, al entregar su vida por ti
y por la salvación de los hermanos,
van configurándose a Cristo,
y han de darte así testimonio constante de fidelidad y amor.

Por eso, Señor, nosotros, llenos de alegría,
te aclamamos con los ángeles y con todos los santos, diciendo:

- ***"Santo"*. (F. Palazón)**

El Obispo:

Santo eres en verdad, Padre,
y con razón te alaban todas tus criaturas,
ya que por Jesucristo, tu Hijo, Señor nuestro,
con la fuerza del Espíritu Santo,
das vida y santificas todo,

y congregas a tu pueblo sin cesar,
para que ofrezca en tu honor
un sacrificio sin mancha
desde donde sale el sol hasta el ocaso.

El Obispo y los Concelebrantes:

Por eso, Padre, te suplicamos
que santifiques por el mismo Espíritu
estos dones que hemos separado para ti,
de manera que sean
Cuerpo y ✠ Sangre de Jesucristo,
Hijo tuyo y Señor nuestro,
que nos mandó celebrar estos misterios.
Porque él mismo,
la noche en que iba a ser entregado,
tomó pan,
y dando gracias te bendijo,
lo partió
y lo dio a sus discípulos, diciendo:

TOMAD Y COMED TODOS DE ÉL,
PORQUE ESTO ES MI CUERPO,
QUE SERÁ ENTREGADO POR VOSOTROS.

Del mismo modo, acabada la cena,
tomó el cáliz,
dando gracias te bendijo,
y lo pasó a sus discípulos, diciendo:

TOMAD Y BEBED TODOS DE ÉL,
PORQUE ÉSTE ES EL CÁLIZ DE MI SANGRE,
SANGRE DE LA ALIANZA NUEVA Y ETERNA,
QUE SERÁ DERRAMADA POR VOSOTROS
Y POR MUCHOS

PARA EL PERDÓN DE LOS PECADOS.
HACED ESTO EN CONMEMORACIÓN MÍA.

Éste es el Misterio de la fe.

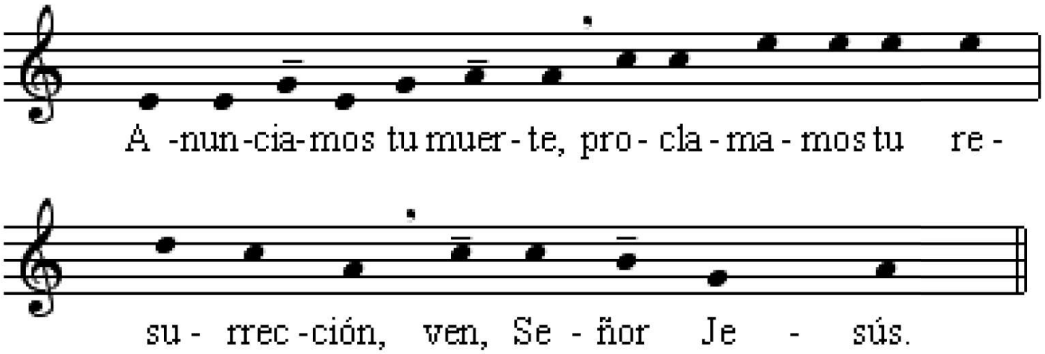



Colegiata de San Miguel. Ampudia. Arciprestazgo de Campos

El Obispo y los Concelebrantes:

Así, pues, Padre,
al celebrar ahora el memorial
de la pasión salvadora de tu Hijo,
de su admirable resurrección y ascensión al cielo,
mientras esperamos su venida gloriosa,
te ofrecemos, en esta acción de gracias,
el sacrificio vivo y santo.

Dirige tu mirada sobre la ofrenda de tu Iglesia,
y reconoce en ella la Víctima
por cuya inmolación quisiste devolvernos tu amistad,
para que, fortalecidos con el Cuerpo y la Sangre de tu Hijo
y llenos de su Espíritu Santo,
formemos en Cristo un solo cuerpo y un solo espíritu.

Concelebrante primero:

Que él nos transforme en ofrenda permanente,
para que gocemos de tu heredad
junto con tus elegidos:
con María, la Virgen Madre de Dios,
su esposo San José,
los apóstoles y los mártires,
san Antolín y todos los santos,
por cuya intercesión
confiamos obtener siempre tu ayuda.

Concelebrante segundo:

Te pedimos, Padre, que esta Víctima de reconciliación
traiga la paz y la salvación al mundo entero.
Confirma en la fe y en la caridad
a tu Iglesia, peregrina en la tierra:
a tu servidor, el Papa Francisco,
a mi hermano Mikel, Obispo de esta Iglesia de Palencia,

a mí, indigno siervo tuyo,
al orden episcopal, a los presbíteros y diáconos,
y a todo el pueblo redimido por ti.

Atiende los deseos y súplicas de esta familia
que has congregado en tu presencia.

Reúne en torno a ti, Padre misericordioso,
a todos tus hijos dispersos por el mundo.

A nuestros hermanos difuntos
y a cuantos murieron en tu amistad
recíbelos en tu reino,
donde esperamos gozar todos juntos
de la plenitud eterna de tu gloria,

por Cristo, Señor nuestro,
por quien concedes al mundo todos los bienes.

El Obispo y los Concelebrantes:

Por Cristo, con él y en él,
a ti, Dios Padre omnipotente,
en la unidad del Espíritu Santo,
todo honor y toda gloria
por los siglos de los siglos.

- ***"Amén"*.**

RITO DE COMUNIÓN

Fieles a la recomendación del Salvador y siguiendo su divina enseñanza, nos atrevemos a decir.

Extiende las manos y, junto con el pueblo, continúa:

Padre nuestro, que estás en el cielo,
santificado sea tu Nombre;
venga a nosotros tu reino;
hágase tu voluntad en la tierra como en el cielo.
Danos hoy nuestro pan de cada día;
perdona nuestras ofensas,
como nosotros perdonamos
a los que nos ofenden;
no nos dejes caer en la tentación,
y líbranos del mal.

Solo el obispo, con las manos extendidas, prosigue diciendo:

Líbranos de todos los males, Señor,
y concédenos la paz en nuestros días,
para que, ayudados por tu misericordia,
vivamos siempre libres de pecado
y protegidos de toda perturbación,
mientras esperamos la gloriosa venida
de nuestro Salvador Jesucristo.

Junta las manos. El pueblo concluye la oración aclamando:

Tuyo es el reino,
tuyo el poder y la gloria por siempre, Señor.

Rito de la paz

El obispo, con las manos extendidas, dice en voz alta:

Señor Jesucristo, que dijiste a tus apóstoles:
«La paz os dejo, mi paz os doy»;
no tengas en cuenta nuestros pecados,
sino la fe de tu Iglesia
y, conforme a tu palabra,

concédele la paz y la unidad.
Junta las manos.
Tú que vives y reinas por los siglos de los siglos.

Todos: Amén.

La paz del Señor esté siempre con vosotros.

Todos: Y con tu espíritu.

El diácono: Daos fraternalmente la paz.

Fracción del pan

- ***"Cordero de Dios"*. (R. Castielli)**

Cantos de comunión

- ***"Cantemos al Amor de los amores"*. (Sagastizabal)**

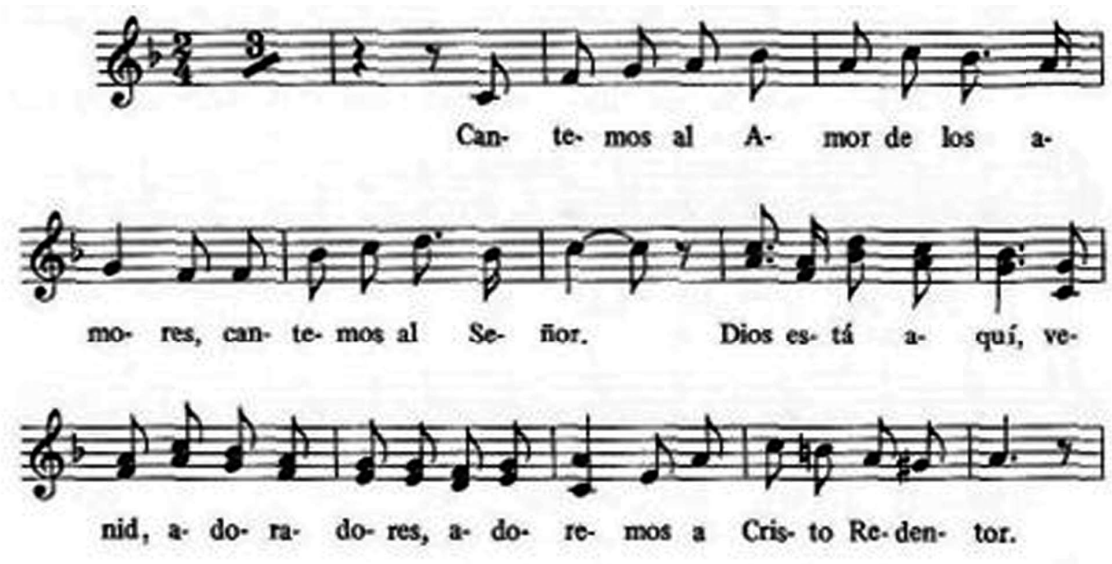

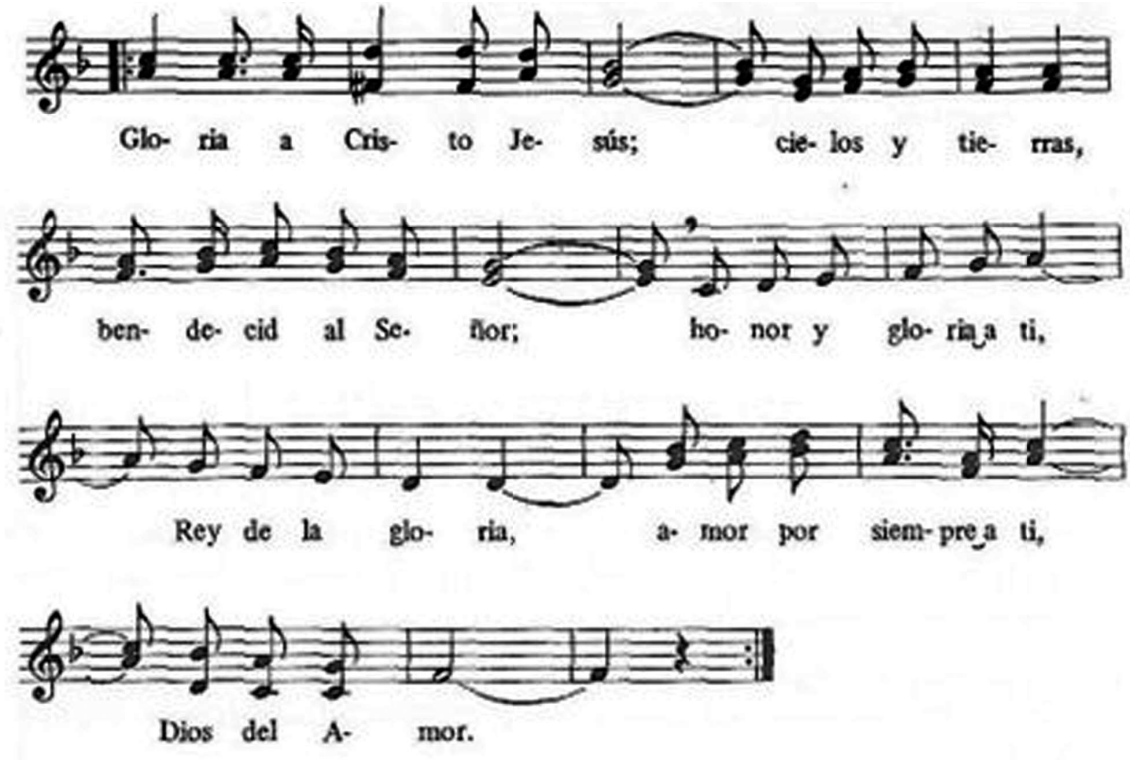

- ***"Cantemos al Amor de los amores"*. (Sagastizabal)**
- ***"Oh Sacrum Convivium"*. (L. Molfino**
- ***"Ave Verum Corpus"*. (W. A. Mozart)**
- ***"Nere jave zeran"*. (Popular vasco -Arreglo F. Andueza)**
- ***"Cerca de Ti, Señor"*.**

Oración después de la comunión

Te pedimos, Señor,
que lleves en nosotros a su plenitud
la obra salvadora de tu misericordia;
condúcenos a perfección tan alta
y mantennos en ella de tal forma
que en todo sepamos agradarte.
Por Jesucristo nuestro Señor.

Todos: Amén

RITOS FINALES

Bendición por el nuevo Obispo

El nuevo Obispo, bendiciendo al pueblo, recorre las naves mientras el coro canta.

- **"*Exultate Jubilate*". (Rentz)**
- **"*Tu est Petrus*". (Hilarion Eslava)**
- **"*Exultate justi*". (Ludovico de Viadana)**

Palabras del nuevo obispo Mons. Mikel Garciandía Goñi

Bendición final

V/. El Señor esté con vosotros
R/. Y con tu espíritu.
V/. Dios nuestro,
que con tu perdón renuevas a tu pueblo
y con tu amor lo gobiernas,
concede que el Espíritu de sabiduría
abunde en quienes han recibido
la misión de gobernar tu Iglesia,
para que el bien de las ovejas
sirva de gozo eterno a los pastores.

Todos: Amén

V/. Tú que con tu poder dispones el número de nuestros días
y el curso de los tiempos,
mira benévolo mi humilde servicio
y concede tu paz a nuestros días.
Todos: Amén

V/. Bendice el ministerio que he recibido por tu gracia,
y pues me has elevado al Orden episcopal,

hazme grato a ti por mis buenas obras;
y que el corazón del pueblo y del Obispo
tengan un mismo querer,
para que no falte al pastor la obediencia de su rebaño,
ni al rebaño el cuidado de su pastor.

Todos: Amén

V/. Y a todos vosotros, que estáis aquí presentes,
os bendiga Dios todopoderoso,
Padre, ✠ Hijo ✠ y Espíritu Santo ✠.

Todos: Amén

Salve popular

Diácono:

Glorificad al Señor con vuestra vida.
Podéis ir en paz.

Todos:

Demos gracias a Dios

Besamanos

- ***"Artzain ona"*. (A. Lesbordes)**
- ***"O nata Lux"*. (Guy Forbes)**
- ***"Signore delle cime"*. (Giuseppe de Marzi)**
- ***"Agur Jesusen Ama"*. (F. Gorriti - M. Olóriz)**
- ***"Himno a San Antolín"*.**

Corales: • Organista: David Largo • Corales *Regina Angelorum* y *Capilla Clásica de la Catedral*. Órgano: Mariano Miguel. Dirige: Belén Cordón. • Coral *Etxarri Aranatz*. Órgano: Alicia Torrea. Dirige: Alicia Armendariz.

Impresión: *Gráficas Zamart* (Palencia).

Imágenes: • Portada y página 3: San Antolín. Talla de madera policromada. Siglo XVIII. Autor anónimo. S.I. Catedral de Palencia • Página 4: Esbozo de fragmento de vidrio. Museo de Palencia • Página 13: Sede episcopal. S.I. Catedral de Palencia • Plumillas de templos representantivos de los siete arciprestazgos de la Diócesis de Palencia: D. Miguel Ángel Ortiz. Sacerdote palentino • Página 48: Bovedas y exterior de la Catedral de Palencia.

Oficina de Comunicación
de la Diócesis de Palencia (2024)





Abarca de Campos • Abastas • Abastillas • Abia de las Torres • Acera de la Vega • Aguilar de Campoo • Alar del Rey • Alba de Cerrato • Alba de los Cardaños • Albalá de la Vega • Amayuelas de Abajo • Amayuelas de Arriba • Amayuelas de Ojeda • Ampudia • Amusco • Antigüedad • Añoza • Arbejal • Arconada • Arenillas de Nuño Perez • Arenillas de San Pelayo • Areños • Arroyo • Astudillo • Autilla del Pino • Autillo de Campos • Aviñante de la Peña • Ayuela de Valdavia • Bahillo • Baltanás • Baños de Cerrato • Baños de la Peña • Baquerín de Campos • Barajores • Bárcena de Campos • Barcenilla de Pisuerga • Barrio de la Puebla • Barrio de San Pedro • Barrio de San Vicente • Barrio de Santa María • Barrios de la Vega • Barriosuso de Valdavia • Barruelo de Santullán • Báscones de Ebro • Báscones de Ojeda • Báscones de Valdivia • Becerril de Campos • Becerril del Carpio • Belmonte de Campos • Berzosa de los Hidalgos • Berzosilla • Boada de Campos • Boadilla de Rioseco • Boadilla del Camino • Brañosera • Buenavista de Valdavia • Bustillo de la Vega • Bustillo de Santullán • Bustillo del Páramo • Cabria • Calabazanos • Calahorra de Boedo • Calzada de los Molinos • Calzadilla de la Cueza • Camasobres • Camporredondo • Canduela • Cantoral de la Peña • Capillas • Carbonera • Cardaño de Abajo • Cardaño de Arriba • Cardeñosa de Volpejera • Carrión de los Condes • Casavegas • Cascón de la Nava • Castil de Vela • Castrejón de la Peña • Castrillejo de la Olma • Castrillo de Don Juan • Castrillo de Onielo • Castrillo de Villavega • Castromocho • Celada de Roblecedo • Celadilla del Rio • Cembrero • Cervatos de la Cueza • Cervera de Pisuerga • Cevico de la Torre • Cevico Navero • Cezura • Cillamayor • Cisneros • Cobos de Cerrato • Collazos de Boedo • Colmenares de Ojeda • Congosto de Valdavia • Cordovilla de Aguilar • Cordovilla la Real • Cornón • Cornoncillo • Corvio • Cozuelos de Ojeda • Cubillas de Cerrato • Cubillo de Castrejón • Cubillo de Ojeda • Cuillas • Dehesa de Montejo • Dehesa de Romanos de Abajo • Dehesa de Romanos de Arriba • Dueñas • El Campo • Espinosa de Cerrato • Espinosa de Villagonzalo • Estalaya • Foldada • Fontecha de la Peña • Frechilla • Fresno del Río • Frómista • Fuenteandrino • Fuentes de Nava • Fuentes de Valdepero • Gama • Gañinas de la Vega • Gozón de Ucieza • Gramedo • Grijota • Guardo • Guaza de Campos • Helecha de Valdivia • Helechar • Hérmedes de Cerrato • Herrera de Pisuerga • Herrera de Valdecañas • Herreruela de Castilleria • Hijosa de Boedo • Hontoria de Cerrato • Hornillos de Cerrato • Husillos • Intorcisa • Itero de la Vega • Itero Seco • La Lastra • La Puebla de Valdavia • La Rebolleda • La Serna • La Vid de Ojeda • Lagartos • Lagunilla de la Vega • Lantadilla • Las Cabañas de Castilla • Las Heras de la Peña • Lastrilla • Lebanza • Ledigos • Ligüérzana • Lobera • Loma de Castrejón • Lomas de Campos • Lomilla • Lores • Los Llazos • Los Olmillos • Magaz de Pisuerga • Manquillos • Mantinos • Marcilla de Campos • Matabuena • Matalbaniega • Matamorisca • Mave • Mazariegos de Campos • Mazuecos de Valdeginate • Mazuelas • Melgar de Yuso • Membrillar • Menaza • Meneses de Campos • Micieces de Ojeda • Miñanes • Moarves de Ojeda • Monasterio • Montoto de Ojeda • Monzón de Campos • Moratinos • Moslares de la Vega • Mudá • Muñeca • Nava de Santullán • Navas de Sobremonte • Naveros de Pisuerga • Nestar • Nogal de Las Huertas • Nogales de Pisuerga • Olea de Boedo • Olleros de Paredes Rubias • Olleros de Pisuerga • Olmos de Ojeda • Olmos de Pisuerga • Orbó • Osornillo • Osorno La Mayor • Otero de Guardo • Oteros de Boedo • Palacios del Alcor • Palencia - El Salvador • Palencia - María Reina Inmaculada • Palencia - Ntra. Sra. Allende El Río • Palencia - Ntra. Sra. de la Calle • Palencia - Ntra. Sra. del Carmen • Palencia - San Ignacio y Santa Inés • Palencia - San Antonio • Palencia - San José Obrero • Palencia - San Lázaro • Palencia - San Marco • Palencia - San Miguel • Palencia - San Telmo • Palencia - Santa María Estela • Palencia - Santa Marina • Palenzuela • Paradilla del Alcor • Páramo de Boedo • Paredes de Monte • Paredes de Nava • Payo de Ojeda • Pedraza de Campos • Pedrosa de la Vega • Perales • Perapertú • Perazancas de Ojeda • Piedrasluengas • Pino de Viduerna • Pino del Río • Piña de Campos • Pisón de Castrejón • Pisón de Ojeda • Población de Arroyo • Población de Campos • Población de Cerrato • Población de Soto • Polentinos • Polvorosa de Valdavia • Pomar de Valdivia • Porquera de los Infantes • Porquera de Santullán • Portillejo • Poza de la Vega • Pozancos • Pozo de Urama • Pozuelos del Rey • Prádanos de Ojeda • Puentetoma • Quintana del Puente • Quintanadiez de la Vega • Quintanaluengos • Quintanas de Hormiguera • Quintanatello de Ojeda • Quintanilla de Berzosa • Quintanilla de La Cueza • Quintanilla de Las Torres • Quintanilla de Onsoña • Quintanilla la Berzosa • Rabanal de los Caballeros • Rebanal de las Llantas • Rebolledo de la Inera • Recueva de la Peña • Reinoso de Cerrato • Relea de la Loma • Renedo de la Inera • Renedo de la Vega • Renedo de Valdavia • Renedo de Zalima • Renedo del Monte • Requena de Campos • Resoba • Respenda de Aguilar • Respenda de La Peña • Revenga de Campos • Revilla de Campos • Revilla de Collazos • Revilla de Pomar • Revilla de Santullán • Ribas de Campos • Riosmenudos de la Peña • Riveros de la Cueza • Robladillo de Ucieza • Roscales de la Peña • Rueda de Pisuerga • Ruesga • Salcedillo • Saldaña • Salinas de Pisuerga • San Andrés de la Regla • San Cebrián de Buenamadre • San Cebrián de Campos • San Cebrián de Muda • San Cristobal de Boedo • San Felices de Castilleria • San Juan de Redondo • San Llorente de la Vega • San Llorente del Páramo • San Mamés de Campos • San Mamés de Zalima • San Martín de los Herreros • San Martín de Perapertú • San Martín del Monte • San Martín del Obispo • San Martín del Valle • San Nicolás del Real Camino • San Pedro de Cansoles • San Pedro de Moarves • San Quirce • San Román de la Cuba • San Salvador de Cantamuda • Santa Cecilia del Alcor • Santa Cruz de Boedo • Santa Cruz de Ribas • Santa Cruz del Monte • Santa María de Benevívere • Santa María de Mave • Santa María de Nava • Santa María de Redondo • Santa Olaja de la Vega • Santana • Santervás de la Vega • Santiago del Val • Santibáñez de Ecla • Santibáñez de la Peña • Santibáñez de Resoba • Santillán de la Vega • Santillana de Campos • Santoyo • Sotillo de Boedo • Soto de Cerrato • Sotobañado • Tabanera de Cerrato • Tabanera de Valdavia • Tablares • Támara de Campos • Tariego de Cerrato • Tarilonte de la Peña • Terradillos de los Templarios • Torquemada • Torre de los Molinos • Torremormojón • Traspeña • Tremaya • Triollo • Vado-Cervera • Valberzoso • Valbuena de Pisuerga • Valcavadillo • Valcovero • Valdecañas de Cerrato • Valdegama • Valdeolmillos • Valderrábano • Valdespina • Valenoso • Valle de Cerrato • Valle de Santullán • Vallejo de Orbó • Valles de Valdavia • Vallespinoso de Aguilar • Vallespinoso de Cervera • Valoria de Aguilar • Valoria del Alcor • Valsadornín • Vañes • Vega de Bur • Vega de Doña Olimpa • Vega de Riacos • Velilla de la Peña • Velilla del Río Carrión • Velillas del Duque • Venta de Baños • Ventanilla • Ventosa de Pisuerga • Verbios • Verdeña • Vergaño • Vertavillo • Vidrieros • Viduerna • Villabasta • Villabellaco • Villabermudo de Ojeda • Villacibio • Villacidaler • Villaconancio • Villacuende • Villada • Villadiezma • Villaeles de Valdavia • Villaescusa de Ecla • Villaescusa de las Torres • Villafría de la Peña • Villafruel • Villafruela • Villahán • Villaherreros • Villaires • Villajimena • Villalaco • Villalafuente • Villalba de Guardo • Villalbeto • Villalcázar de Sirga • Villalcón • Villaldavín • Villallano • Villalobón • Villaluenga de la Vega • Villalumbroso • Villamartín de Campos • Villambrán de Cea • Villambroz • Villamediana • Villamelendro • Villameriel • Villamorco • Villamoronta • Villamuera de la Cueza • Villamuriel de Cerrato • Villaneceriel • Villantodrigo • Villanueva de Abajo • Villanueva de Arriba • Villanueva de Henares • Villanueva de la Peña • Villanueva de la Torre • Villanueva de los Nabos • Villanueva del Monte • Villanueva del Rebollar • Villanueva del Río • Villanuño de Valdavia • Villaoliva • Villaprovedo • Villaproviano • Villapún • Villarén de Valdivia • Villarmentero de Campos • Villarmienzo • Villarrabé • Villarramiel • Villarrobejo • Villarrodrigo • Villasabariego de Ucieza • Villasarracino • Villasila de Valdavia • Villasur • Villátima • Villatoquite • Villaturde • Villaumbrales • Villavega de Aguilar • Villavega de Castrillo • Villavega de Ojeda • Villaverde de la Peña • Villaviudas • Villelga • Villemar • Villerías de Campos • Villodre • Villoldo • Villorquite de Herrera • Villorquite del Páramo • Villosilla de la Vega • Villota del Duque • Villota del Páramo • Villotilla • Villovieco • Zorita del Páramo

